



CAMPO DE OURIQUE

Boletim Informativo da Junta de Freguesia n.º 14 - OUT 2023 | Distribuição Gratuita



“Há mais bairro no jardim!”

Durante nove dias a iniciativa “Há mais bairro no jardim” - uma experiência de placemaking no coração de Campo de Ourique proporcionou uma vivência diferente do Jardim da Parada. [pág. 12](#)



ENTREVISTA [pág. 4](#)

Maria Teresa Vaz
Vogal do Executivo
da Junta de Freguesia

COMUNIDADE [pág. 9](#)

Quinta do Loureiro
Novo Espaço Multifuncional

OBRAS [pág. 20](#)

CDCs
Assinatura dos Contratos
de Delegação de Competências

| **ÍNDICE** |

| | |
|---|----|
| INFORMAÇÃO | |
| Órgãos da Freguesia e Contactos Úteis | 02 |
| BREVES | 03 |
| ENTREVISTA | |
| Maria Teresa Vaz | 04 |
| BREVES | |
| Educação | 06 |
| Cultura | 07 |
| COMUNIDADE | |
| Festas de Santa Isabel | 08 |
| Espaço Multifuncional na Quinta do Loureiro | 09 |
| HIGIENE URBANA | 10 |
| DESTAQUE | |
| “Há mais bairro no jardim!” | 12 |
| BREVES | 18 |
| PARTICIPAÇÃO | |
| Discussões Públicas | 19 |
| OBRAS | |
| Contratos de Delegação de Competências | 20 |
| Requalificação da Rua do Arco Carvalhão | 21 |
| Praça Afonso do Paço | 22 |
| Plano de Arborização, R. do Sol ao Rato e R. Maria Pia | 23 |
| EDITORIAL | |
| Mensagem do Presidente | 24 |

| **CONTACTOS ÚTEIS** |

JUNTA DE FREGUESIA DE CAMPO DE OURIQUE

R. Azedo Gneco, 84 - 2.º - 1350-039 Lisboa
 Tel.: 213 931 300 - Horário: 2ª a 6ª f. - 9h/18h
 E-mail: geral@jf-campodeourique.pt

R. Saraiva de Carvalho, 8 - 1250-243 Lisboa
 Tel.: 213 904 748 - Horário: 9:30h/17h
 E-mail: geral@jf-campodeourique.pt
 www.jf-campodeourique.pt

BIBLIOTECA / ESPAÇO CULTURAL CINEMA EUROPA

R. Francisco Metrass, 28 D - 1350-143 Lisboa
 Tel.: 218 009 927
 Horário: 2ª a 6ª f. - 10h/19h, sáb - 10h/17h30
 Última 4ª f. do mês abre às 11h30 - Encerra domingos e feriados
 E-mail: biblioteca@jf-campodeourique.pt

COMISSÃO DE PROTEÇÃO DE CRIANÇAS E JOVENS, OCIDENTAL

Tel.: 213 647 387

SNS24

| | |
|---|--------------|
| Agrup. de Escolas Manuel da Maia | 808 24 24 24 |
| Bombeiros V. de Campo de Ourique | 213 928 870 |
| Centro de Saúde de Santo Condestável | 213 841 880 |
| Escola Josefa de Óbidos | 213 913 220 |
| Escola Rainha Santa Isabel | 213 929 000 |
| Escola secundária Pedro Nunes | 213 955 414 |
| P.S.P. - 22ª Esquadra - Rato | 213 940 090 |
| P.S.P. - 24ª Esquadra | 213 858 870 |
| | 213 619 624 |

| **ÓRGÃOS DA FREGUESIA** |

JUNTA DE FREGUESIA

EXECUTIVO

Presidente
PEDRO COSTA
Presidente da Junta de Freguesia
Pelouros: Coordenação-Geral; Gestão dos Serviços e Coordenação Administrativo-financeira; Ação Social; Relações Institucionais; Higiene Urbana; Inovação; Comunicação.

Vogais
HUGO VIEIRA DA SILVA
Vogal Adjunto do Presidente para a Gestão dos Serviços e Representação Institucional
Pelouros: Proteção Civil; Segurança Pública; Desporto e Coletividades; Cultura.

JAIME MATOS
Tesoureiro e Substituto do Presidente da Junta
Pelouros: Espaços Públicos, Espaços Verdes e Licenciamento; Tesoureiro.

MARIA TERESA VAZ
Secretária da Junta de Freguesia
Pelouros: Educação.

PATRÍCIA LOURENÇO
Pelouros: Economia e Comércio Local.

ASSEMBLEIA DE FREGUESIA

MESA DA ASSEMBLEIA DE FREGUESIA

Presidente da Assembleia de Freguesia
Ana Luísa Cardoso Marques Teixeira Loureiro (PS)

1º Secretário da Assembleia de Freguesia
César Gama Laranjo Ferreira (PS)

2º Secretário da Assembleia de Freguesia
Alfie Maria Ferreira Alfaiate Pereira (PS)

Filipe de Castro Torres Hasse Ferreira (PS)
João Miguel Fernandes Pereira (PS)
Teresa Zanãro Gubert Morais Leitão (CDS)
Francisco Maria Bilhota Guerra Neto de Carvalho (CDS)
Mafalda Ascensão Cambeta (PSD)
António Maria Sarzedas Belmar da Costa (CDS)
João Pedro Teixeira Lagoas (PSD)
João Pedro Marques Pires (CDU)
João Vasco Cruzeiro Oliveira Barata (BE)
Bernardo Maria de Henriques Lebre Franco Lacerda (IL)

| **FICHA TÉCNICA** |

Publicação da Junta de Freguesia de Campo de Ourique

Propriedade: Junta de Freguesia de Campo de Ourique

2ª série - n.º 14 - Out 2023

Periodicidade: Trimestral

Diretor: **Pedro Costa**

Editor: **Manuel Pinto**

Depósito Legal: n.º 413271/16

Tiragem: **16 000 exemplares**

Distribuição: **Gratuita**

Impressão: **Jorge Fernandes, Lda. - Artes Gráficas**

Grafismo, Paginação e Produção: **Luís Miguel Andrade**

Fotografia: **Arquivo, Mariana Salvado**

Isento de registo na ERC ao abrigo do DR 8/99 de 9/6, artº 12º nº 1-B

O Cantinho do Gato

A Junta de Freguesia deu continuação ao projeto “O cantinho do gato”, em parceria com a Associação Falésias e Girassóis, procedendo à instalação de mais um abrigo para gatos.



No total, estão já instalados três abrigos, nos principais pontos da Freguesia onde está identificada a existência de colónias de gatos assilvestrados.

Neste momento, está ainda a ser preparada a instalação de mais um abrigo para gatos na Quinta do Loureiro. ■



Maria Mesquita

Monitora de ATL 2º Ciclo

Maria Mesquita tem 21 anos e mora em Campo de Ourique desde 2014.

Enquanto criança, participou no Programa Intervir, primeiro contacto que teve com a Junta de Freguesia de Campo de Ourique.

Com 14 anos ingressou no Programa Praia Campo Infância como ajudante, papel que manteve

| PERFIL DA FREGUESIA |

até aos 18, altura em que passou a assumir funções de monitora. Desde então, foi monitora de férias CAF nas escolas do Vale de Alcântara e Santo Condestável e, pontualmente, colaborou noutras funções, como na Ação Social e na Divisão de Serviços ao Cidadão.

Em 2022 envolveu-se no Projeto Europeu - A cultura da memória dos regimes fascistas na Europa. Já este ano, 3º como monitora de ATL de 2º Ciclo, integrou a equipa de coordenação do Programa Praia-Campo. ■

Newsletter

Já sabia que a Junta de Freguesia publica regularmente uma newsletter?

Este esforço surgiu de um desejo já antigo de criar um meio

mais próximo e regular de comunicação, que nos permitisse dar um seguimento mais detalhado das atividades da Junta de Freguesia. ■



Leia o código QR para receber a nossa Newsletter.



Entrevista a **MARIA TERESA VAZ**

Vogal do Executivo da Junta de Freguesia

P: Fale-nos de ser autarca, quando pensou desempenhar este papel e que desafios foi encontrando?

MTV: Quando fui convidada para desempenhar este papel pensei que podia servir o meu país concretamente na minha freguesia. Para mim, ser autarca, é um compromisso com o bem comum, ouvir e dialogar com as pessoas, estar próxima e disponível e contribuir para o envolvimento de todos na nossa qualidade de vida.

P: Sendo responsável pelo pelouro da Educação, como descreve a evolução das necessidades da nossa população, nesta área?

MTV: A Educação é um constante desafio e, para mim, como professora por vocação posso afirmar: “educar é amar”. A equipa que trabalha comigo neste pelouro tem dado uma grande atenção às necessidades que as crianças e jovens apresentam proporcionando bem-estar e desenvolvimento, com atividades que vão ao encontro dos seus interesses e gostos.

Temos assistido a um aumento do número de inscrições nas nossas atividades, o que revela que as famílias cada vez mais precisam de apoio. Por esse motivo, temos vindo a aumentar e diversificar as atividades e apoiar as crianças, dentro e fora das escolas, para assim responder às necessidades crescentes das famílias.

P: Que respostas a Junta de Freguesia tem dado às famílias, no apoio à educação das suas crianças e jovens?

MTV: Nos dias de hoje é fundamental ter um olhar interligado e desenhar serviços que deem respostas para as várias áreas e necessidades das famílias. Assim, temos aumentado as iniciativas multifacetadas no trabalho da Junta de Freguesia, nomeadamente, através do Pedibus – comboio de crianças que vão a pé para a escola, acompanhado pelos nossos monitores, e do Amarelinho – grupo de crianças que vai na carreira de bairro 64B acompanhado pelos nossos monitores. Estas respostas criam apoios sustentáveis à mobilidade, ajudando também na formação e autonomia das crianças, para além do apoio às famílias na organização das suas manhãs.

Este ano, considerando o contexto de crise que atravessamos, a Junta ofereceu kits de material escolar aos alunos do ensino básico, renovou o apoio financei-

ro ao Projeto MAGOS no Agrupamento de Escolas Manuel da Maia, e reforçou os apoios às escolas públicas da freguesia, principalmente nas escolas de jardim-de-infância e 1º ciclo com recursos materiais e humanos.

Mantendo a aposta nos programas AAAF/CAF e ATL 2º ciclo, cada vez mais concentramos o nosso investimento nas equipas de educação, tanto em formação como em número.

Mas quando pensamos no trabalho que fazemos, e que quere-

mos fazer no futuro, é muito importante ouvir as pessoas. E foi exatamente isso que fizemos, tanto internamente com as nossas equipas, como externamente com a população, durante o Fórum 2020-2030. Desses encontros e debates nasceram documentos estratégicos, nomeadamente a Carta Educativa de Campo de Ourique, que vão servir de linha orientadora do trabalho deste executivo, mas também dos que a ele se seguirem.

P: Como é articular o seu trabalho com os restantes membros do executivo? Tem alcançado os seus objetivos?

MTV: O Executivo trabalha sempre em articulação e procura responder às inquietações e desejos dos fregueses.

Sim, posso dizer que na globalidade os objetivos vão sendo alcançados, embora, em educação, numa sociedade em constante mudança os objetivos são dinâmicos. ■

“A educação é o nosso passaporte para o futuro, pois o amanhã pertence às pessoas que se preparam hoje”

Malcolm X





Programas de Férias

Graças aos programas Praia CAF e Praia Campo da Junta de Freguesia, este verão, cerca de 750 crianças e jovens (entre os 3 e os 14 anos) viveram momentos e experiências inesquecíveis.

Entre muitas outras atividades, os nossos pequenos veraneantes contaram com muitas idas à praia, museus, parques, jardins e o regresso às tão desejadas piscinas de Santarém.

Também os nossos seniores tiveram oportunidade de participar no programa Praia Campo Sénior, programa dirigido aos maiores de 60 anos.

Durante as três primeiras semanas de julho e a primeira de setembro, participaram neste programa 120 pessoas, com o objetivo de promover, acima de tudo, um envelhecimento ativo e saudável. ■

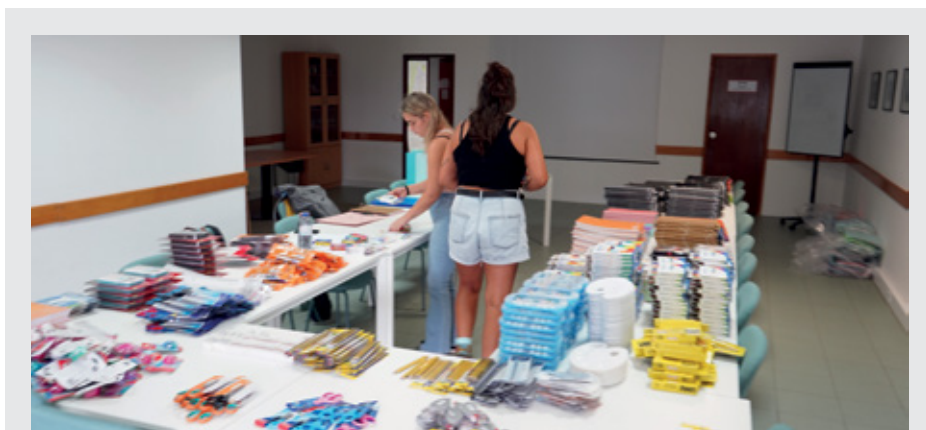

Apoio Material Escolar

No arranque do ano letivo 2023/2024, a Junta de Freguesia decidiu apoiar todas as famílias do 1º ao 4º escalão da Segurança Social com um kit de material escolar.

Este apoio, direcionado para as crianças que frequentam o 1º, 2º e 3º ciclo de ensino, seja este público ou privado, pretende ajudar as famílias no início do ano escolar, fornecendo algumas das condições indispensáveis para que este seja um ano repleto de novas aprendizagens e experiências. ■

Idas ao Teatro

Este verão a Junta de Freguesia manteve a oferta cultural ao promover idas ao teatro.

No total, foram mais de 150 as pessoas que a Junta de Freguesia levou a assistir as peças “Revisita É Sempre Revista” de Felipe La Féria e “A Birra do Morto” de Isilda Paulo. ■



Mostra de Trabalhos da Universidade Sénior

Os trabalhos dos alunos da Universidade Sénior 2022/2023 estiveram em exposição de 20 de setembro a 21 de outubro na Biblioteca / Espaço Cultural Cinema Europa.

Não perca a próxima exposição, "Pertença" de João Amoêdo Pinto, a partir do dia 16 de novembro. ■



CLUBE DE LEITURA DE POESIA

SESSÕES DINAMIZADAS POR ISABEL MACHADO, ACOMPANHADA POR TERESA MONTEIRO E SESSÕES EM VOZ ALTA PREPARADAS POR TERESA LIMA.

PROGRAMAÇÃO:

| | |
|-------------------|----------------------|
| 19/09 TERÇA FEIRA | 18H30 - 20H00 |
| 24/10 TERÇA FEIRA | 18H30 - 20H00 |
| 21/11 TERÇA FEIRA | 18H30 - 20H00 |
| 28/11 TERÇA FEIRA | 18H30 - 20H00 |
| 12/12 TERÇA FEIRA | 18H30 - 20H00 |
| 15/12 SEXTA FEIRA | APRESENTAÇÃO PÚBLICA |

PARA INSCRIÇÕES E MAIS INFORMAÇÕES:
isabel.machado@jf-campodeourique.pt
teresamonteiro@egeac.pt

AMIGO AMIGO
CAMPO DE OURIQUE
Casa Fernando Pessoa
EGEAC

Biblioteca recebe Clube de Leitura de Poesia

Depois da Casa Fernando Pessoa, é a vez da Biblioteca / Espaço Cultural Cinema Europa receber, até dezembro, o Clube de Leitura de Poesia.

Este grupo, nascido da colaboração entre a Casa Fernando Pessoa e a Biblioteca / Espaço Cultural Cinema Europa no âm-

bito da Feira do Livro de Poesia 2023, dedica-se exclusivamente à leitura de obras poéticas.

Cada mês, os membros decidem qual o poeta escolhido para ler e analisar. O mês de setembro, por exemplo, foi dedicado ao poeta Vasco Gato. Participe! ■

Chá com Pais

A Biblioteca / Espaço Cultural Cinema Europa tem promovido um ciclo de conversas sobre dinâmicas familiares, integrado no projeto Interagir Famílias.

O ciclo "Chá com Pais" arrancou no mês de setembro, sendo que em outubro contou com duas sessões: "Vamos Falar Sobre Emoções" (18/10) e "Vamos Conversar em Família" (25/10).

As sessões têm lugar às 17h30 e não é necessária inscrição prévia. ■



Leia este código QR ou visite as redes sociais da biblioteca para consultar todas as datas. Participe!

Ciclo de Chá com Pais
integrado no Projeto Crescer Famílias

27 DE SETEMBRO | 17H30
"Transição Escolar: O Desafio das Rotinas"

18 DE OUTUBRO | 17H30
"Vamos falar sobre emoções"

25 DE OUTUBRO | 17H30
"Vamos Conversar em Família"

22 DE NOVEMBRO | 17H30
"A Importância do não"

13 DE DEZEMBRO | 17H30
"A magia do Elogio"

Interagir Famílias
LIVRO 3000



Festas de Santa Isabel

Entre 30 de junho e 4 de julho, o Largo da Igreja de Santa Isabel voltou a receber as tradicionais Festas de Santa Isabel.



Ao longo destes dias cheios de animação, os visitantes contaram com uma vasta oferta gastronómica e cultural promovida pela Junta de Freguesia, nomeadamente através de espetáculos gratuitos de arte circense com

malabarismo de LED e fogo.

No dia 1 de julho, uma verdadeira enchente de mais de 200 pessoas assistiu à grande noite de fados, realizada em parceria com a Casa Amália Rodrigues

Já no dia 4 de julho, as festas terminaram com a Igreja de Santa Isabel cheia para a Bênção do Pão e das Rosas, no final da qual foram distribuídos sacos alusivos às Festas com pão e rosas a todos os presentes. ■



Espaço Multifuncional na Quinta do Loureiro

No seguimento de uma proposta emanada do Orçamento Participativo de 2022, a Junta de Freguesia requalificou um espaço há muito deteriorado na Rua da Quinta do Loureiro, junto ao campo de futsal.



Partindo da proposta inicial que se centrava na instalação de um parque canino, esta intervenção teve como objetivo a criação de um espaço multifuncional, através do qual, não só se cria um ambiente seguro para a brincadeira dos animais de estimação, como também são fortalecidos os laços comunitários entre os moradores.

A área de lazer é composta por um perímetro exterior com duas zonas circulares que definem as áreas de convívio (para moradores, animais, etc), assim como uma peça central polivalente, que pode assumir, dada a sua altura variável, o papel de banco, mesa, ou elemento de diversão para os animais. ■



Reforço da Frota da Higiene Urbana

A Junta de Freguesia antecipou a aquisição de dois veículos de apoio às tarefas de limpeza urbana.

Estes dois veículos, exclusivamente elétricos, vieram reforçar mais cedo a capacidade de resposta de limpeza do nosso bairro, permitindo maior flexibilidade e eficiência dos trabalhos, numa altura de desafios adicionais de limpeza associados à realização das Jornadas Mundiais da Juventude.

Este investimento soma-se ao já efetuado no reforço de pessoal e veículos, emanados da proposta vencedora ao Orçamento Participativo 2022.

Com estes veículos, a Junta de Freguesia assegura o caminho para uma frota cada vez mais eletrificada e com menor pegada de carbono. ■



As Jornadas Mundiais da Juventude exigiram um empenho adicional a todos os trabalhadores da Junta de Freguesia de Campo de Ourique.

A equipa de Higiene Urbana, particularmente, disse sim ao desafio de manter os níveis de limpeza numa semana em que o bairro acolheu milhares de peregrinos.

Não podemos, por isso, deixar de assinalar o nosso agradecimento a todos os homens e mulheres da equipa de Higiene Urbana da Junta de Freguesia que trabalharam incansavelmente durante esta semana desafiante.

Obrigado. ■

Obrigado à Higiene Urbana



Floreiras

Já está disponível o mais recente projeto de participação, na qual qualquer pessoa/grupo/condomínio poderá ficar responsável pelo cuidado e manutenção de uma floreira ou canteiro do bairro.

Aceda através do QR Code e fique responsável por um pouco de Campo de Ourique.

Participe! ■



INFORMAÇÕES PARA MANTER O BAIRRO LIMPO

RECOLHA SELETIVA PORTA-A-PORTA



RECOLHIDO
2ª E 6ª FEIRA
DEPOIS DAS 19H



RECOLHIDO
3ª, 5ª FEIRA
E SÁBADO
DEPOIS DAS 19H



RECOLHIDO
4ª FEIRA
DEPOIS DAS 19H

NOTA: COLOQUE O ÍMAN QUE ESTÁ NA SUA CAIXA DE CORREIO NO SEU FRIGORÍFICO PARA NÃO SE ESQUECER DE COLOCAR O LIXO NO CONTENTOR CORRETO E DEPOIS DA HORA INDICADA.

LINHA VERDE

DA JUNTA DE FEGUESIA DE
CAMPO DE OURIQUE

800 911 307

HIGIENE URBANA

FAÇA UM PEDIDO DE INTERVENÇÃO,
REPORTE UMA SITUAÇÃO OU
DEIXE UMA SUGESTÃO.

RECOLHA DE LIXO VOLUMOSO

A RECOLHA DESTE TIPO DE LIXO
É COMPETÊNCIA DA CÂMARA MUNICIPAL DE LISBOA

AGENDE A SUA RECOLHA
ANTES DE O COLOCAR
NA VIA PÚBLICA

ATRAVÉS DO CONTACTO:

808 203 232



“Há mais bairro no jardim!”

No dia 17 de setembro terminou o grande teste da iniciativa “Há mais bairro no jardim” - uma experiência de placemaking no coração de Campo de Ourique, em parceria com a Câmara Municipal de Lisboa.

Este foi o culminar de nove dias nos quais o principal objetivo foi o de proporcionar aos moradores do bairro uma experiência do que o Jardim Teófilo de Braga (Jardim da Parada) pode ser, se alargado de fachada a fachada, conquistando a totalidade do espaço público disponível.



Por se tratar de um teste, estivemos atentos às sugestões e comentários da população, razão pela qual ajustamos o horário da música ambiente apenas para os finais de tarde. Desta forma, garantimos que os ganhos sonoros da interdição de circulação de automóveis não fossem perdidos pela constante música ambiente.

Com esta experiência pretendemos não só ensaiar o que pode ser um dia o Jardim, mas acima de tudo testar impactos, através da medição dos níveis de trânsito e ruído antes, durante e após a iniciativa, de modo a facilitar as soluções para os mitigar quer numa solução definitiva, quer em eventuais períodos de constrangimentos futuros.





Com o objetivo de demonstrar a polivalência do espaço atualmente alocado à circulação automóvel, a Junta de Freguesia levou a cabo um recheado programa de aulas desportivas abertas, sobrando ainda espaço de esplanadas alargado para usufruto da população.





O programa “Há mais bairro no jardim!” contou ainda com workshops variados, momentos de música ao vivo no Coreto do Jardim da Parada e da Biblioteca / Espaço Cultural Cinema Europa e, claro, o tão aguardado cinema ao ar livre.





Jardim da Parada: **O que é...**

Com o final deste teste, o espaço público regressou à sua função original de estacionamento e circulação automóvel.

Para lá das notas sobre os impactos menos positivos desta iniciativa, que serão atenuados numa eventual solução definitiva, fica o registo de uma elevada participação popular, particularmente dos mais jovens, que viram um espaço emblemático do seu bairro servir outro propósito que o habitual. ■



Jardim da Parada: **O que poderá ser.**



**CAMPO DE
OURIQUE**

JUNTA DE FREGUESIA

**"É SÓ UM
MINUTO..."**



**"NÃO ATRAPALHA
NINGUÉM..."**

**ATÉ
ATRAPALHAR!**



Amarelinho



No início deste ano letivo a Junta de Freguesia foi surpreendida com a notícia de que a Câmara Municipal de Lisboa terminaria o serviço Alfacinhas para os alunos da EBI Manuel da Maia.

Este serviço, iniciado após o realojamento da antiga EBI/JI Vale de Alcântara na sede do agrupamento, era fundamental para os alunos que vivem na Quinta do Loureiro.

Reconhecendo a importância do apoio às famílias dos alunos mais novos e mantendo a aposta em respostas de mobilidade sustentáveis, a Junta de Freguesia solicitou à Carris que reforçasse a carreira de bairro 64B com mais um autocarro. Tal permite que a equipa de educação faça, com dois monitores, todas as manhãs, o acompanhamento dos alunos de 1º ciclo da EBI Manuel da Maia que vivem na Quinta do Loureiro até à sua escola.

Assim, não só apoiamos as famílias, como também reforçamos as competências e autonomia destes alunos. ■

Passeio +Sénior no Porto



Pela primeira vez, a Junta de Freguesia organizou um passeio +Sénior de dois dias.

Nos passados dias 3 e 4 de outubro, o passeio +Sénior visitou a cidade invicta. Esta iniciativa surge na sequência de um desejo antigo que vinha a ser transmitido pelos participantes nos últimos passeios +Sénior.

Durante dois dias recheados de atividades, os participantes puderam desfrutar de passeios pela cidade e foz do Douro, de um passeio de barco, de uma noite de fados e de uma visita às Caves Poças seguida de uma prova de vinhos. ■

Jornadas Mundiais da Juventude

A Junta de Freguesia hasteou, no dia 1 de agosto, na sua sede, a bandeira oficial das Jorna-



das Mundiais da Juventude.

Esta iniciativa, com o intuito de cumprimentar simbolicamente os peregrinos que a nossa Freguesia recebeu, surgiu na sequência de uma recomendação do Partido Social Democrata aprovada na Assembleia de Freguesia. ■



Discussões Públicas

A Junta de Freguesia de Campo de Ourique promoveu várias sessões de apresentação e discussão pública dos Projetos de Requalificação de importantes vias da Freguesia, acordados com a Câmara Municipal de Lisboa.

Desde logo, no dia 7 de setembro, na Biblioteca / Espaço Cultural Cinema Europa, foi apresentado pela Câmara Municipal de Lisboa, com a Junta de Freguesia, o Projeto de Requalificação da Rua Ferreira Borges. A intervenção desta artéria estará a cargo da Câmara Municipal de Lisboa, que teve nesta sessão mais uma oportunidade para ouvir os contributos da população presente.



Na semana seguinte, dia 13, nas Escadinhas dos Terramotos, a Junta de Freguesia apresentou o Projeto de Requalificação da Rua do Arco Carvalhão, recolhendo os contributos da população. Perante os

presentes, ficou publicamente assumido o compromisso de, na versão final do projeto, procurar mais espaços para assegurar o estacionamento automóvel e as cargas e descargas, assim como encontrar formas de reduzir a velocidade de circulação.

Já no dia 2 de outubro, realizou-se a discussão pública da Praça Afonso do Paço, na qual ficou registada a concordância da população com o projeto que, não reduzindo o número de lugares de estacionamento disponíveis, reabilita e aumenta o espaço público arborizado.

A Junta de Freguesia agradece a todos a forte participação em todas estas iniciativas. ■





Contratos de Delegação de Competências

A assinatura dos Contratos de Delegação de Competências entre a Câmara Municipal de Lisboa e a Junta de Freguesia de Campo de Ourique garantem a execução de cinco intervenções essenciais para que se viva mais e melhor o nosso bairro.

Não ignorando contratos realizados noutros âmbitos da governação da cidade, os que delegam na Junta de Freguesia a responsabilidade de projetar e executar requalificações de Espaço Público têm, porventura, não só pela sua natureza, mas também pelas melhorias que trazem para uma abrangente percentagem da população do bairro, o maior impacto na vivência da Freguesia.

Depois das negociações com a Câmara Mu-



nicipal de Lisboa, a Junta de Freguesia garantiu cinco intervenções prioritárias: Rua do Arco Carvalhão, Praça Afonso do Paço, Plano de Arborização, Rua do Sol ao Rato, e a Rua Maria Pia.

Nas próximas páginas abordaremos, em maior detalhe, cada um dos protocolos delegados.

Pode consultar todas as informações e imagens de projeto de cada obra através do QR Code ou no site da Junta de Freguesia no “Repositório de Projetos”. ■

Requalificação da Rua do Arco Carvalhão

A Rua do Arco Carvalhão foi, para o Executivo da Junta de Freguesia, a principal prioridade na negociação dos Contratos de Delegação de Competências do mandato 2021-2025.

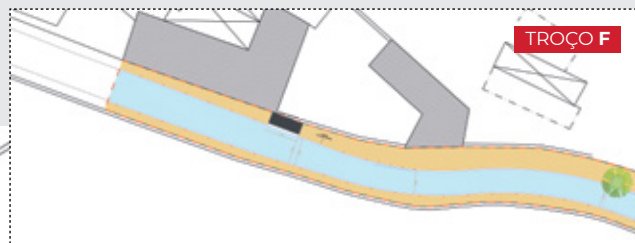
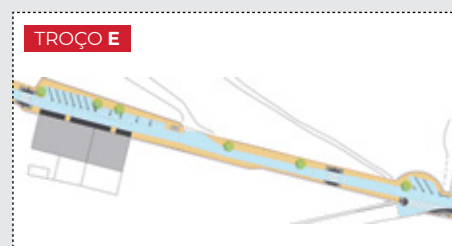
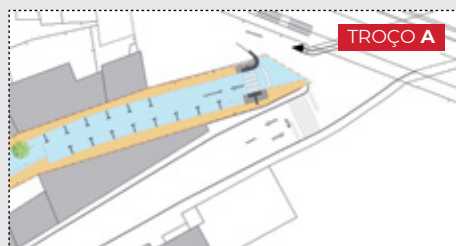

O pré-projeto, já submetido a discussão pública no dia 13 de setembro, apresenta uma rua com nova geometria, substituição dos materiais desgastados e aumento da segurança pedonal.

A Rua Arco do Carvalhão terá, assim, passeios mais largos, um traçado betuminoso menos retilíneo, de forma a reduzir velocidades, passadeiras com ressalto zero, mais 14 árvores e uma nova eco-ilha junto às Escadinhas dos Terramotos. ■

Praça Afonso do Paço

A Praça Afonso do Paço constitui a segunda principal prioridade nas negociações da Junta de Freguesia com a Câmara Municipal de Lisboa para as delegações de competências deste mandato.



Reconhecendo a necessidade de estacionamento e a impossibilidade financeira de criar, naquele espaço, um estacionamento subterrâneo, o objetivo realista da Junta de Freguesia passou por projetar um espaço que mantivesse os lugares de estacionamento, mas criasse condições para uma verdadeira praça urbana.

A obra prevê, por isso, melhores condições de circulação e atravessamento de peões,

aumento do número de árvores, promovendo a utilização do espaço público.

Será ainda aumentado o mobiliário urbano de estadia e instalado um parque infantil acessível a pessoas com mobilidade condicionada.

Finalmente, será instalada uma doca de bicicletas GIRA, aumentando a oferta desta rede em Campo de Ourique. ■

Plano de Arborização



200
NOVAS
ÁRVORES

Uma das competências das Juntas de Freguesia é o planeamento. Não obstante a execução e financiamento destas intervenções ser do âmbito municipal, este é um trabalho contínuo da Junta de Freguesia em prol da melhoria do nosso território.

Integrando os contributos recolhidos no FÓRUM Campo de Ourique 2030, assinámos com a Câmara Municipal de Lisboa o financiamento para a execução do plano de arborização de Campo de Ourique, através do qual plantar-se-ão cerca de 200 novas árvores. ■



Rua do Sol ao Rato

Depois da secção junto à Avenida Álvares Cabral, a Junta de Freguesia conseguiu, junto da Câmara Municipal de Lisboa, a transferência dos fundos necessários para requalificar o resto da Rua do Sol ao Rato.

Esta obra, ainda em fase de pré-projeto, prevê o reperfilamento de todo o espaço público da rua, de modo a aumentar a segurança pedonal, tendo também em conta as necessidades dos veículos de higiene urbana e de emergência que a utilizam.

Será instalado mais mobiliário urbano e aplicado, na zona mais próxima da Rua D. Dinis o estacionamento automóvel apenas no período noturno (das 20h às 8h). ■

Rua Maria Pia



Quanto à Maria Pia, o protocolo delegado pela Câmara Municipal de Lisboa, projetado e a ser executado pela Junta de Freguesia, prevê a implementação de medidas de acalmia de trânsito.

O objetivo passa pelo ordenar do estacionamento e o colmatar a falta de segurança sentida pelos moradores, consequência da velocidade.

Entre as várias medidas encontradas, projeta-se a instalação de lombas “berlinenses”, sinalização horizontal e vertical, novas passadeiras e estreitamento da via, onde este seja possível. ■



Dois anos depois, respeitar as Freguesias

Passam hoje, no dia em que escrevo estas linhas, dois anos sobre a tomada de posse dos órgãos autárquicos de Lisboa e de Campo de Ourique. Estando a meio do mandato, este é o momento de análise de tudo o que foi feito, e, acima de tudo, do que está ainda por fazer. E há muito por fazer.

Estruturámos e implementámos um novo modelo de limpeza urbana, suportado pela aquisição de 5 novos veículos, com resultados evidentes no dia-a-dia do bairro. Concluímos obras fundamentais como as da rua do Sol ao Rato ou as do largo da Páscoa. Expandimos a oferta educativa com a criação da resposta de ATL 2º ciclo, do Pedibus e do Apoio ao Estudo. Criámos o Fundo Social de Freguesia que permite dar mais e melhores apoios sociais. Fizemos da Biblioteca / Espaço Cultural Cinema Europa uma verdadeira referência cultural do bairro.

Gostaria, aliás, de aproveitar para reconhecer o extraordinário trabalho dos serviços da Junta de Freguesia que, ao longo destes dois anos, cumpriram com distinção o que lhes foi pedido. Se por um lado tanto fizemos em dois anos, por outro, ainda há muito por fazer, e é sobre isso que me prefiro debruçar.

Compreendendo a dificuldade inicial da transição de executivo e reconhecendo que para quem não conhece uma máquina enorme como a da Câmara Municipal os problemas poderiam demorar a resolver, decidimos fazer uma carta resumo das questões e projetos pendentes, de forma a facilitar a passagem de pasta.

Hoje, tal como na última reunião de Assembleia Municipal, não posso deixar de sinalizar o silêncio da Câmara Municipal em relação à maior parte dos temas, continuando a não ter resposta sobre temas centrais como a construção de parques de estacionamento com projeto e financiamento garantidos desde o mandato passado. Este silêncio é extensível ao futuro dos equipamentos, desde o pavilhão desportivo da Quinta do Loureiro, ao (fundamental) Centro de Saúde ou à reabilitação da escola Manuel da Maia. O mesmo silêncio encontraram os nossos pedidos de recuperação do património habitacional da Maria Pia, onde até a disponibilidade da Junta para adquirir e recuperar os prédios com fundos PRR não mereceram resposta.

Sem poder ser exaustivo, foram 46 os temas identificados por escrito, em 30 ofícios entregues por protocolo, dos quais apenas 6 mereceram solução.

Se o executivo municipal pretende reafirmar a participação popular na gestão municipal, tem de começar por valorizar as Juntas de Freguesia como reforço da legitimidade das comunidades nessa gestão, pondo desde logo fim ao silêncio ensurdecedor que a esmagadora maioria das missivas da Junta encontraram como resposta.

Há ainda tempo de recuperar caminho. Este mês a Câmara Municipal de Lisboa homenageou as Freguesias pelos 10 anos da Reforma Administrativa. Esperemos que este seja um momento de viragem na forma como temos sido ignorados durante este mandato. Caso assim não seja, cá estaremos para endurecer a luta, devolver homenagens e garantir o respeito pelos moradores de Campo de Ourique, as suas necessidades e aspirações. ■

Pedro Costa

Presidente da Junta de Freguesia de Campo de Ourique